朝鮮日報
朝刊
本紙朝夕刊十二面
編輯兼發行人 方應謨
發行所 朝鮮日報社

社說 近衛內閣의改組

一

內閣改組에 成功한 近衛內閣은 第七十三議會後 政界에 掩蔽되엿든 暗雲을 一掃하고 玆에 名實共히 戰時强力內閣으로 內容을 整備하게되엿다。今回에 實現된 改組의 重點은 現下 非常時局에 對處하야 戰爭目的遂行上 가장 重要한 地位를 차지하고잇는 外務、大藏、商工、文部 四相을 更迭하야 政界一流의 人物을 이에 當케한 點으로서 池田成彬氏의 藏相、宇垣一成氏의 外相、荒木貞夫氏의 文相、木戶幸一氏의 厚相兼任은 모두 現內閣을 一段强化하는同時에 今後首相을 中心으로 戰時諸强力政策을 遂行함에 重要한 拍力을 加하게될것으로 期待되는 바이다。

二

支那事變이 長期戰으로 推移되매따라 現內閣에 賦課된 最重大使命은 말할것도업시 戰時財政經濟政策과 外交調整政策일 것이다。長期戰이라는 客觀的事實을 前提로하는以上 生產力擴充、國際收支均衡、物資需給調整이라는 所謂 賀屋、吉野兩相의 三原則으로 表示된 財經三原則의 根本方針은 藏相이 更迭되엿다할지라도 何等 變更이업슬것이다。그러나 問題는 今後事態에 對應하야 右原則을 如何히 活用하느냐하는 技術問題와 그運用을 總轄하는 人物의 閱歷、手腕과 信望이 곳그것이다。이모든點으로보아 池田氏의 藏相及商工相兼任은 密接不可分關係를 가진 財政、經濟政策의 一元化를 期하는 點에잇서서나 또는 現在日本이要求하는 藏相으로 最適任者라할것이다。

三

다음에 支那事變의 進展으로 國際關係는 逐日 複雜微妙化하는 現下에잇서 外相에 賦課된 使命은 廣田外相의 그것과가티 秋毫의 弛緩을 不許하리만치 重且大하다고할것이다。그러나 支那事變은 廣田外相의 影子를 稀薄하게하엿다고 말하지안홀수업스리만치 그의 存在가 微微하엿든것이다。거이休業狀態에 處하여잇든 廣田外相의 更迭은 旣定事實로 되여잇섯다。이에 政界의 惑星인 宇垣氏의 外相就任은 一種破格이라할것이나 政界와 軍部에 커다란 壓力을 가진 그의出馬는 非常時外交陣을 擴當하고 國際關係를 打開함에 一段 獨自性과 親密味를 加하게되지안흘까 期待된다。荒木氏의 文相就任도 宇垣氏의 境遇와가티 一種異例에 屬하는 人事이나 國體明徵과 國民精神作興이 文教의 最大項目으로 되여잇는 現在에 荒木氏와가튼 適應確毅한人物이 文相의地位에안게된것은 文教刷新에 淸新味를 加하게될것으로 期待된다。

四

長期戰을 前提로 統制强化는 이미 動員法의 발동이나 다만內閣의 補强에依하야 統一된國策實現이 要望되고 잇는 此際 電光石火的으로 改組를 斷行하야 强力內閣의 體制와內容을 整備하엿음에 對하여는 政界財界가 모두 安堵하는 模樣이다。革新內閣으로서 아직 政策은 發表할 時日의餘有가업다할지라도 大體로 戰時政局을打開할만 基本原則은 이미確立되여잇슴으로 今後現內閣에 期待되는바는 戰時財政經濟政策의 强化 國家總動員計畫의 實施 外交陣의 再整 文教刷新等의 緊急必要한 具現이다。今回의 內閣改造로 緊要한 四相을 更迭하야 各方面으로부터 囑望이 노픈 新人物을 網羅하기에 成功한것은 近衛首相의 執達堪能을 如實히 表示하는同時에 近衛內閣의 決意를 示現하는것으로 그前途는 크게 期待되는바이다。

金鶴香油 (廣告)

虞城殘敵掃蕩完了
我海軍航空部隊機 中南支各要地를空襲

【徐州二十七日發同盟】隴海線歸德東方約七十里 地點의 虞城을 擊破占領한 酒井、飯島部隊에繼續하야 ○○部隊도 虞城으로入城하야 殘敵掃蕩에 當하고잇는바 二十七日朝 城內의掃蕩을마첫다

【上海二十七日發同盟】艦隊報道部正午發表=昨二十六日 我海軍航空隊는 左記와如히活動하엿다
一、浦城(福建省北部)飛行場을空襲한 爆擊部隊는 新型機一機를 發見하야이를 擊破하고또
二、石山(江西省)飛行場滑走路를 爆破하엿다
三、麗水(浙江省中南部)飛行場을 空襲한 部隊는 地上에서 飛行機를보지 못하고滑走路를爆破하엿다
空襲한 部隊는 新設燃料倉庫를 爆擊한바 滿積한揮發油는 猛烈히炎上하야 大火焰은 沖天하엿다
四、徐州方面으로부터 大部隊의敗殘兵이 六合北方地區로 退却함을 發見하고 合計七十機로써 終日反復爆擊하야 敗殘兵의 依據한 二十餘村落을極히有效한 爆擊을하야 敵의死傷이多大하다
七、長汀飛行場을 空襲한 部隊는 그飛行場施設을 爆破하엿다
六、龍巖飛行場을 空襲한部隊는 그飛行場施設을 爆破하엿다
五、溫州(浙江省)飛行場을 空襲한部隊는 飛行場施設滑走路를 爆破하엿다

徐州陷落後鹵獲品

【徐州二十七日發同盟】徐州陷落後二十六日까지에 判明된○○部隊의 鹵獲物의 總計는 左와如하다
小銃彈 二百六十萬發 手榴彈 四萬個 各種砲彈一萬五千 機關車六十輛 車輛千二百輛 其他軍需品無數

蘭封奪回를畫策 敵二十個師를集結

【石家莊二十七日發同盟】蘭封附近의敵은 我方의兵力이 寡少한줄알고 또蘭封의重要性으로 奪回를畫策하야 蘭封陷落以來 頻次 逆襲하여왓스나 그때마다 我軍의反擊으로 多大한打擊을밧고擊退되엿스나 敵은단念치안코 蘭封의敗殘兵을 糾合하야 開封及 鄭州를防備하는新軍隊와 合流되여 兵力二十個師로 列車砲戰車等機械化部隊와小銃其他組織에裝備를加하야 近近蘭封奪回를 決行하려하는 模樣이다 이에對하야 我軍은 黃河渡河以來 疾風迅雷의勢로 蘭封을攻略한 餘勢를몰라 一擧에 이를殲滅하고저 全軍의士氣는 正히衝天할氣槪가잇다

海軍記念日과 東京의行事

【東京電話同盟】戰時下에 마지하는 第三十三回 海軍記念日인 二十七日『無敵海軍』을 讚仰하는國民的祝賀行事가 全國에서 盛大히擧行된바 海軍省에서는 事變下의 記念日이라는 點에서 從來의 大元帥陛下의 親臨을 奉仰하고 水交社에 海軍將星이 出席하야 陣中點心으로 行하든大祝賀會 光榮의天覽 씨름의餘興도 極히精神的으로 質素하게하엿다 이날의 主催物로서는 午前七時五十分 米內海相이 몬저AK의 마이크를 通하야 全國小學生에게『勝利의精神』을 鼓舞한것을 비롯하야 帝都에서는同十時 新橋驛에 下車한 武勳赫赫한 橫須賀陸戰隊勇士와 大陸의空中을 飛翔한『海의荒鷲』가海軍軍樂隊를 先頭로 堂堂히 銀座를 大行進한後 靖國神社에參拜하고 다시 宮城을 遙拜하엿다 其他午後六時二十五分 멀리上海로부터 中繼되는軍艦出雲艦上의 陣中座談會를 爲始하야漸次 本格的으로 드리가는『海軍의밤』의 多大한 푸로그람으로 或은 各地記念講演으로 全國一齊히 意義기푼이날을 보냇다

對支中央機關問題 閣僚更迭로再檢討?

【東京電話同盟】政府陣容一新後第一着手로 懸案인 對支中央機關問題解決에 進出하야 對支政策의萬全을 期할方針이엇스나 同問題에 關하여는中心閣僚인 外相其他를 更迭하엿기때문에 再檢討를 加할必要가 生하게되엿다 그러나池田、宇垣、荒木三氏의 入閣으로 內閣이 强力하게된 結果 政府部內에서 從來論議되든 强力機關設置必要性이 顯著히 稀薄하게되엿스므로 차라리 小規模의 機關에 依하야 實際的으로 對支政策을 遂行할것이라는 意見이 有力化하게되엿다 同問題는 來三十日에 渡滿할 大谷拓相의 歸京을 待하야 來月中旬頃閣議에서 正式議題로 될模樣이다

南城飛行場爆擊

【上海二十七日發同盟】艦隊報道部二十七日午後三時半發表=南支方面에서는 繼續하야 粵漢鐵路를江口南方에서 爆擊하야 線路六個所를 切斷하고 또는 埋沒케하엿다 鈴木少佐가 引率한 精銳 約十機는 昨二十六日 午後 南城飛行場을 空襲하야 地上大型機四機中 二機를 爆破하엿다 이밧게 同飛行場에서 로보트機六機를 發見하고 其他飛行場附屬大型建物 格納庫를爆破하엿다

有馬部隊 北上軍과握手

【濟南二十七日發同盟】徐州西南方의 敗敵을 追擊殲滅한 有馬部隊는 二十六日蕭縣에 入城하야 同地에잇는 北上軍과구든握手를交換하엿다 同地方의 住民도每戶에 日章旗를揭揚하고歡迎한바 附近의 敗殘兵은 食糧欠乏으로 困憊하야 右往左往하고잇다 그리고 有馬部隊는 徐州東方三十粁의 八義集附近에서多數의 敵軍을 殲滅하여왓다

敵二千을擊滅

【石家莊二十七日發同盟】二十六日午前十時蘭封西方約五里曲興集附近에서 約二千의 敵이 戰車三臺를 先頭로하야 逆襲하여왓스나 卽時反擊을 加하야 擊退하고 戰車二臺를 鹵獲하엿다

四省各政務次官 現在대로留任?

【東京電話同盟】內閣改造에 伴하야 外務、大藏、商工、文部各省의 政務次官은 廿七日午後一應 新大臣에게 辭表를 提出하고 其取扱은 新大臣에게 一任하기로되엿다 따라 新大臣은 政務官을 更迭할 必要가잇다고認定하면 다시 政府에서 出身政黨에 人選을 交涉하게될터인데 大體는 現在대로 留任하게되리라고 觀測된다

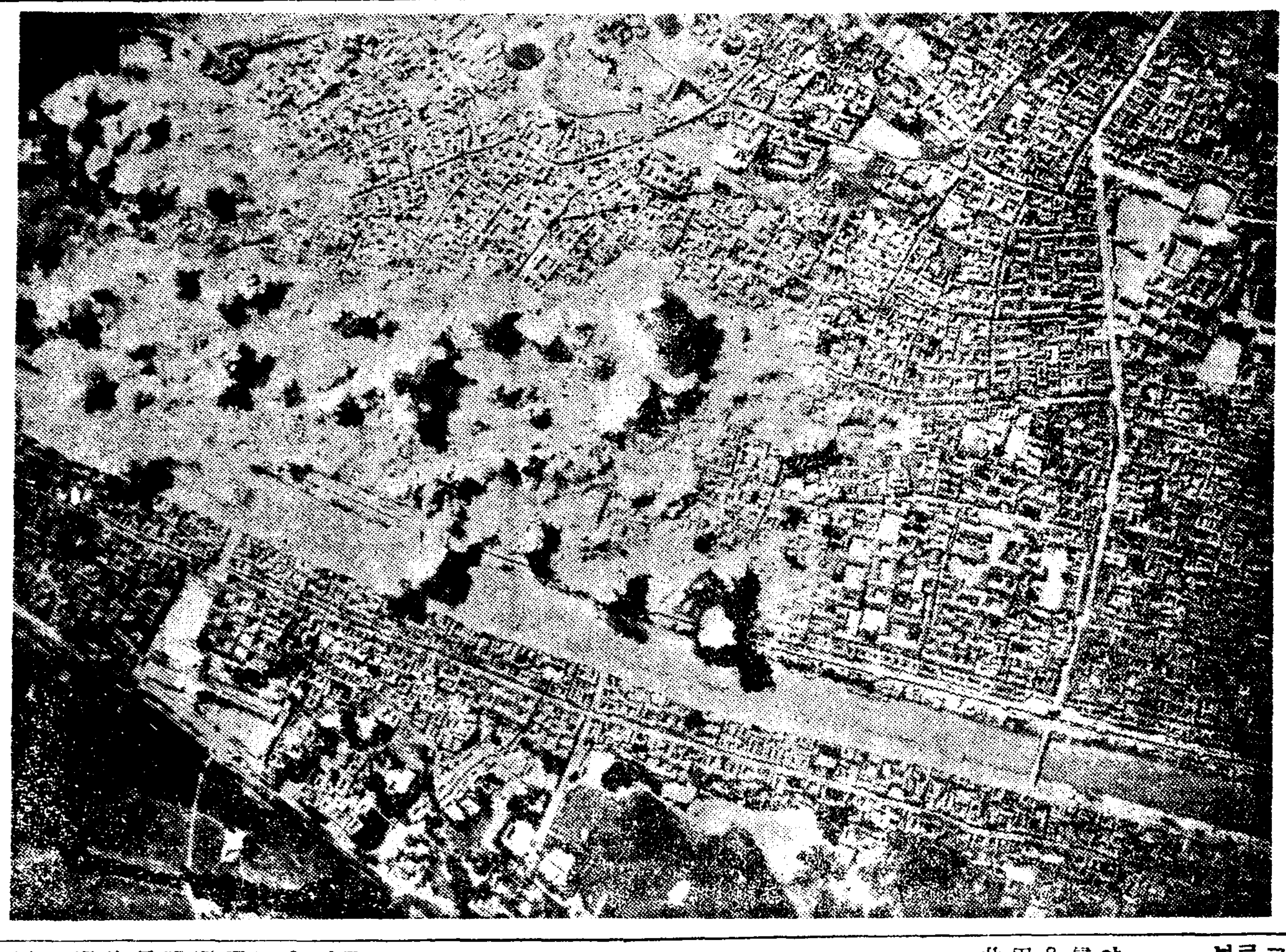
淮陰의敵集團部隊를爆擊 (二十四日)

米海軍大西洋서 大海軍演習擧行 明年一月부터六個月間

【華盛頓二十六日發同盟】米國海軍省은 明年一月全合衆國艦隊를 太平洋으로부터 大西洋에 移動시켜 約六個月間 大西洋上에서 大演習을 擧行할터이라고 二十六日 發表하엿다 全合衆國艦隊의 艦艇二百餘隻은明年一月上旬 太平洋岸의諸根據地를 出發하야 파나마運河를 通過 一旦 大西洋岸에 集結한 後 一月에 入하자 所謂『作戰第二十號』에 基하야 파나마運河攻防演習을 中心으로 西部印度諸島로부터 赤道에 及하는 大西洋을 舞臺로 大演習을 展開할터이다

社會事業協議會

總督府內務局에서는 來六月六日부터二日間 總督府第二會議室에서 各道社會事業主任者(社會主事)를 招集하고 勞務調整、軍事援護事業에關한 協議를 行하기로되엿다

治安維持會 近近徐州에設立

【徐州二十七日發同盟】戰後에잇서서의 徐州市街의 復興及市內의整理에 非常한努力을 繼續하고잇는 宣撫班에서는 數日來續續城內로 復歸하고잇는 市民의 保護와 今後에잇서서의 良民의 自治的發展을 促進하기爲하야 適當한 各機關과 折衝中이든바 마츰내 近近治安維持會를 設立키로되엿다 그主要人物은 大體土着의善良한 市民及紅卍會幹事로부터 選出될模樣이다

近衛內閣改造에 國民政府驚駭

【香港二十七日發同盟】昨夜近衛內閣改造報道를接한 漢口國民政府는 宇垣、荒木、池田三氏의入閣으로 近衛內閣이 大强化되고 이에 伴하야 日本의 對支戰爭의 永續性을 말하는것이라하야 驚駭하는비체 싸여잇다 要人들은 모두 近衛內閣의 强化實現은 今後支那로하여금 漢口政府의 將來에 重大考慮를 하지안흐면 안되리라 하야 漢口政府要人들은 表面的으로 今回日本의 對支長期戰態勢强化에 依하더라도 支那는 容易히 屈服하지안홀것이라는 强硬態度를 示하나 前途를 悲觀하는 空氣는 掩蔽할수업다 某要人은 二十七日我內閣改造에 對하야 左와如히 말한다

池田氏를 藏相兼商相에 끄집어 내인것은 日本財政의强化를 圖하려함이다 이로써 日本의 戰時財政에 好影響을 齎來할것은 明瞭하다 外相、文相에 宇垣、荒木兩大將을 안친것은 兩氏가 大將인 點으로 前例업는일이나 近衛內閣强化策으로適當한줄로思한다

人事·集會

◆松本昇氏(株式會社資生堂專務取締役) 入京人事次今日本社來訪
◆青木淳氏(共生藥業株式會社常務取締役) 五月廿八日午後十時十分 社務를帶하고 約一週日 豫定으로 西鮮地方向發

山田遞信局長 談

去十六日부터 五日間에 亘하야 遞信省에서 開催된 全國遞信局長會議에 列席할兼 所管事項을 協議하려고 東上中이든 山田遞信局長은 二十六日歸任한바 廿七日朝 左와如히 말하엿다

今番上京은 全國遞信局長會議에 參列次인바 會議는 十六日부터 五日間에 亘하야 開催되여 內地各遞信局長外에朝鮮、臺灣、樺太、滿洲、北支等의 各遞信官廳者를 網羅한바 會議劈頭、時局에對한 遞信事業의 重大使命을 強調한 永井遞相의 訓示가잇슨後 去議會를 通過한 電力國家管理法에 關하야 여러가지로 力說하엿다 貯金局主管을 協議할때는 特히 大藏大臣이 出席하야 貯金獎勵에 對한 協力件을 懇請하엿다 會議後中央首腦部와 各外地首腦者와의 間에 懇談會를 開催한바 그때 海軍通信等의 遞信行政統一問題가 大端히 論議되엿는대 나는 外地의 事情을說明하고 行政統一과 如함은 簡單히實施할수업는 所以를 說明하야 內外地間의 協調主義를 一層强化하여나갈것을 述하엿다 天皇陛下께옵서 我等遞信局長一同에對하야 鳳凰間에서 拜謁을 賜하옵신것을 至極히 感謝하엿다

蔣、督戰防備嚴命코 漢口防備에熱中
宋美齡四川軍增援慫慂

【上海二十七日發同盟】徐州會戰에서 힘업시도 慘敗를當한 支那軍은 엇새도업는 我猛擊과巧妙한包圍殲滅策에依하야 各軍團이四分五裂되여 將兵는 危險을脫하야 安徽省境에잇는 河南의隴海沿線 京漢線南端으로 逃亡하여잇는바 漢口政府가 累卵의危機에處해잇슴을直感한 蔣介石은 左와如한 督戰防備命令을 各將領에게發하야 危險이切迫된 漢口防備에熱中하고잇다
一、湯恩伯、張自忠、關麟徵은速히部隊를 歸德方面으로 集結하고南下하는日本軍을包圍殲滅하라
一、廖磊은 六安附近으로兵力을集中하고 速히廬州를 奪還하라
一、商震은主力을 開封附近에서 黃河北岸方面及東方地區로부터 進出하야오는 日本軍을 阻止防戰하라
一、胡宗南、關麟徵、黃光華等은信陽附近에 兵을 糾合하야漢口外郭防備의 完璧을 期하라

그리고 確實한 情報에依하면宋美齡도 徐州陷落에 津浦、隴海兩線의 要衝이 繼續日本軍手中으로 歸하고잇서 日本軍의 漢口襲擊도 必至라하야漢口防備에 不安을 感한彼女는二十四日飛行機로 重慶에向하야四川軍增援의 督促에 努力하는바 자못 焦慮하고잇다

爆破하엿다
八、南支方面에 잇어서는繼續하야 粵漢鐵路를江口南方에서爆擊하야 線路六個所를 切斷하고 또는이를 埋沒케하엿다

隴海線西進部隊 孫州陣地奪取

【濟南二十七日發同盟】歸德을指目하고 隴海線에서 進擊中인 隴海線西進部隊는 二十六日敵의第一線陣地인 孫州附近을 攻擊하야 이를奪取하고 繼續하야 戰果를擴大하고잇다

臨時通貨法을 朝鮮等外地에도施行 定例閣議서決定

【東京電話同盟】政府는 最近補助貨幣流通高의 激增에 鑑하야 지난第七十三議會에 臨時通貨法을 提出하야 協贊을 經由하엿는데 貨幣法을 가리하는 朝鮮臺灣、樺太에 對하여도 內地에 順應하기로되어 二十七日定例閣議에서 臨時通貨法을 外地에施行하기로 決定하고 近近法律을 公布하는 同時에 內外地一齊히 實施하기로 되엿다 그리고 臨時補助貨幣는一錢(一圓까지有效)五錢十錢(五圓까지)及小額紙幣五十錢(十圓까지有效)의 四幣인데 大體로六月中旬부터發行하리어다

濱松初繭價格 比昨年九十六錢低

【濱松電話同盟】初繭取引最高落札價格 乾繭十貫 建百三十一圓五十錢 生繭一貫目換算 五圓十七錢 最低落札價格 乾繭百二十七圓八十錢 生繭換算四圓六十八錢 平均落札價格 百二十九圓六十錢 掛目 三十五掛四、生繭換算五圓六錢으로되엿다 이를 絲價好調이든昨年 平均相場六圓二錢에比하면 六十九錢의 安價로 右를除하고는 昭和九年以來의 高價이다

王連膨殺害事件 暹羅外務省에抗議

【방콕二十六日發同盟】二十五日夕방콕에서 發生된臺灣人 王連膨殺害事件에 對하야 留國公使村井倉松氏는 事件을重大視하고 二十六日暹羅外務省에 對하야邦人의 生命財產保護에對하야 嚴重한抗議를하엿다 損害賠償其他에對하야는 本省의訓令을기다려 다시交涉을行할터이다

內朝滿郵便物 連絡會議開催

【新京二十七日發同盟】日滿兩國關係의 緊密化에伴하야 最近日滿間郵便物은 非常한激增을示하게되엿스므로 滿洲國郵政總局에서는 이郵便物處理方法에對하야 萬全의策을 講究하는同時에 關係機關의協力을 求할目的으로 來六月二十一、二十二兩日에 亘하야 新京에서 鐵道總局朝鮮鐵道局鐵道省遞信局其他 日滿關係機關代表者를 招致하고 內鮮滿郵便物遞送連絡會議를 開催하기로되엿다

無言實行主義 荒木新文相 談

【東京電話同盟】荒木新文相은親任式後 一旦 文相官邸에 들어 內崎、伊東兩次官 菊池敎務局長官、池崎參與官以下 各局課長에 就任人事를述하고 新文相으로서의 所感을 如左히말하엿다

敎育에關하여는 只今바로親任式을 마추엇슬뿐으로 抱負라는것은 아모것도 말할수업다 文部省內에잇는 專門家의이야기를들은後 必要가잇스면 抱負를發表할때가잇슬지몰르다『無爲而化』라는말이잇는데 予는 아모말도안코 實現해가는것이 敎育의 本義가아닌가 생각한다 予는 今日이 誕生日인데 天을잇지안코 親을잇지안코 子를잇지안코 神을잇지안는다는것은 敎學의本義로서 이런意味로 誕生日을祝賀한일은 家庭敎育上으로보아 조흔일인줄로 생각한다 省內의人事에關하여는 親任式後 只今막 次官以下 首腦部를맛나 이야기를들엇슬뿐으로 具體的內容은 아무것도모른다 따라서 異動을 하느니 어쩌느니 하는지 只今말할수는업다

國民貯蓄獎勵 委員會設置

【東京電話同盟】政府는 國民貯蓄獎勵委員會를 設置하고저 先般其官制를 決定하엿는데 二十七日右委員六十四名及 幹事二十名을 選任하야 兩日後 內閣으로부터 發令하기로되엿다 同委員會는 池田藏相도 極히 熱意를示하므로 同委員會結成과 同時에該運動은 마침내 本格的 軌道에오르리라고 觀測된다、

夕刊後市況 廿七日

◆各地 期米 後止◆

	當限	中限	先限
大邱	三·五四	—	三·三五
釜山	—	—	三·七五
群山	三·五六	—	三·二一
木浦	—	—	三·四一
下關	—	—	三四·九一
名古	—	—	三五·三

◆各地 商品 後引◆

	當限	先限
大阪人絹	八·三五〇	八·九一〇
橫濱生糸	六·九〇〇	七·〇〇〇

當選謝禮
今番江口面協議員改選에際하와 有權者諸賢과有志各位의深厚한同情과莫大한後援으로當選되엿삽기謹하紙上으로謝禮하나이다
昭和十三年五月 日
江口面協議會員 嚴奎燮
同 韓圭義
同 金漢紹
同 文日壽
同 姜台昊
同 劉千守
同 金顯瓚

百日咳에 コデス
먹기조코 効果一等
定價二十錢부터 (다니는藥店에잇슴니다)
東京 笹岡省三藥房 大阪

クボタ 橫型 アークロ式 ディーゼル機關
輕油、石油發動機
類似品あり特に御注意を乞ふ
(カタログ贈呈)
合名會社 杉山商會 京城支店
京城府南大門通五丁目
電話長本局

補精腎强氣壯劑
海狗腎
朝鮮釜山府草梁町 大洋貿易社
說明書請求次第無料進呈

最高의 治病劑
어을빈 魚乙彬 만병수정 萬病水錠
體毒과病毒을 驅逐하라
一瓶 金二圓五十錢
萬病水錠 適應病名圖

보재약정 補材藥錠
一瓶 金二圓六十錢
慢性胃腸病 만성위장병 神經衰弱 신경쇠약 重病回復 중병회복 動脈硬化 동맥경화 精力減退 정력감퇴 食慾不進 식욕부진 體質虛弱 체질허약 心臟諸症 심장제증
金鷄納 二十五그람入 金三圓 十二그람入 金一圓六十錢
補材膏藥 화상·태독·종기·두창 상창 金五十錢
疥瘡膏 모든옴병 金五十錢
◆廣告册進呈 ◆僞造藥注意
朝鮮釜山府榮町
魚乙彬製藥株式會社
電一九三九番 振替釜山五〇〇

朝鮮教育史上一大刷新

一七〇男女中等校 學則을一齊히變更
六月부터斷然實施

총독부에서는 조선교육령 개정이래 조선총독의 지정을 받든 사립중등학교는 물론이어니와 공사립녀자중등학교와 공사립보통실업학교를 합하야 일백칠십팔개학교의 학측을 전면적으로 변경하게되엿다 이와가티 학측변경을 일시적으로 일백칠십팔학교가 일시에 단행하게된것은 조선교육사상 처음잇는 사실로 일종의 희귀한 사실인동시에 조선총독부의 제이회기적단행사업일것이다 그변경의 기한은 비록 총독부당국으로서 지정한바는 아니나 여러가지 사무적 관계로서 유월십오일까지는 전조선 일백칠십팔교의 남녀중등학교의 학측의 개정을 단행하기로 된것이다

어와가티 개정하는 학측의 내용은 교육령개정에대하야 특히 일반의 신미를 가하는것은 조선인학도의 연구비 부족과 해외유학 인수의 극소수가 그것이다 우리의 신경을 더욱 예민케한다 이리케 조선의 남녀중등학교 학측을 일시에 전반적으로 변경하는사실은 금년이 세기적(世紀的)으로 처음되는사실이니 실로 우리사회에 경이적사실이다

本妻兒殺害企圖

【南原】남원군이백면초촌리(南原郡二白面草村里)에거주하는 어한식(李漢植)(假名)의소실김성녀(金姓女)(二〇)는 지난오월이십사일오후네시경에 때마침초무한 하야열이잇서서 간호중에잇던 본처의소생인 영시(英時)(三)를 거짓병자하고 엄고나와 서 양재봉틀먹어고서는 사색한 아이를 살구나무에 쩌엿다 고 간교한거짓말로 본처에게를 대하야 어러본바에 의하면전기 러버린의독한살인미수사건이발생하엿섯는데 이를발견한동리(主)特面주재소에서 직시탐지하고엄 밀히 엄헌하야 범인을체포하고 영시는 직시남원도의원으로 대리고와서 응급치료를 가료중이 라는바 이제그녀자가우독(愚毒)한 동기로 저런하게된 동기에 김성녀(金姓女)는나이십팔세되던 해죽지금으로부터 삼년전에 그 의미모됨이 삼십이넘도록 소출 을보든 전기이한식(李漢植)에게 발견되여 그의소실로 들어가게 되엿섯든중 의외에도 본처에게 서 거년칠월경에 생남을하게되 엿섯슴으로김성녀(金姓女)는 여 성적이겻틀와 분리선언을 바를 우려도잇서마친내 전기와 가튼

鮮、滿兩鐵道 關係者協議
直通列車改正압두고 六月二、三、四日鐵道局에서

조선철도국과 만주철도총국에서는 오는시월부터 직통열차의 운전에 대개정을할 계획을 세우고 방금 그『따이아』편성을 연구중인데 오는 유월이、삼、사 사흘동안에 조선철도국에서 두 철도관계자가 모혀서 제일회협의회를 열기로되엿다한다 이협의회의 주요한 문제는 직통열차운전구간의 연장과 열차의 증발과 열차운전시간의 개정등으로 어번『따이아』의 개정으로 말미아마 조선 만주사이의 직통열차운전시간을 현재보다 더단축하게하야 속력을도모하는동시에 또일방으로는새로전개된 천진(天津) 북경(北京)일대의 북지지방과의 교통연락을 긴밀신속히하게될터이다 그리고 장차는부산서 북경까지직통하는 열차운전할계획을 세우고잇다 어리하야 대륙으로 진출하는여객과 화물을 원활히 취급하려하는것이라한다

天下靈峯金剛山에 自動車路極不便
定期線에도業者怠慢의狀態
乘客間에非難이藉藉

철도국에서는 관광조선의 생명선이라고 할수잇는 금강산에 내외각지의 관광객을 끄을기위하야 춘하추동사시절에 철도를따라『포스터』로 또는영화(映畵)로써 굉장한 선전을하고 잇는터이나 철도와의 교통연락을 하고잇는 금강산안 자동차의 취급이 완비치못한탓으로 일반탐승객에게 불편과 불쾌를끼치고잇서서 자못비난이 자자하다 현재내금강(內金剛)에는 내금강역으로부터 장안사(長安寺)까지에 련락하는 자동차는 금강산전기철도회사에서 경영하고잇는터이므로 별로 문제가 업스나 외금강에는 온정리(溫井里)를 중심으로하야 외금강역(外金剛驛) 해금강(海金剛)、신게사(神溪寺)、륙화대(六花臺)등 각지사이의 자동차선로는 동해상사회사(東海商事會社)와 내선(內鮮)자동차부와의 공동경영으로 취급하고잇는터인데 이선로에는 탐승객에게대하야 각금 부당한 료금을 청구하는일도잇스며 당연히 정기자동차를 운전하여야할 시간임에도 불고하고 『대절』(貸切)이아니면 주문에 응하지안켓다고 거절하는일이잇고 또한 종업원들도 탐승객에게 친절치 안해서 모다들 이마쌀을 찌프리고 도라가는 일이 만타한다 그래서 금강산을 탐승하는 만흔 려객들은 이자동차 선로는 당연히 철도국에서 경영하도록하야 금강산 탐승객의 기분을 손상치안토록 원만히 취급하지 안흐면 못처럼 금강산에 손을 끄으러드린 효과가 박약하게되리라하야 말성이 만흔터이다

外金剛繁榮에 影響이多大
外金剛繁榮會長談

외금강번영회장문명진(文明鎭)씨는 다음과가티 말하엿다

각금 손님에게 대우가조치못하다는말을 듯게됩니다 독점영업이 되는것이므로 그런일이 잇게되는것인줄로 압니다 탐승객에게 불쾌한 기분을 가지게하야 도라가게하는것은 우리번영회로서도 그저두어버릴 문제가 아니라고 생각하며 따러서 외금강지방의 번영에도 영향이 만흔것을 두려워합니다 기회잇는데로 자동차영업자에 대하야 개선하도록 주의시킬터입니다

管轄警察이 團束하면……
旅客係長談

철도국 도천여객계장(稻川旅客係長)은 어상과 다음과가티 이야기하엿다

외금강의 자동차의취급이 완전치못하다는 이야기는 전부터 듯고잇슴니다 더구나 신게사(神溪寺)정류소 가튼데서 자동차를 부를라면 한것은 손님이 여간 불편하게 되는 일입니다 금강산탐승객의 교통편의를위하야 그선로를 철도국에서 매수경영하는 것이 조켓다는 의향은 진작부터 가지고잇는터이나 아직 구체적으로 결론을 짓지못하고잇는것입니다 우선 관할경찰서가 잘 단속하면 그런 페단이 업게될줄로 생각합니다

손님에게不親切한것 아프로안듯도록
京忠自動車部專務談

외금강안에잇는 자동차선로의 일부분경영의 책임을가진 부내 홍파정(紅把町)에잇는 경충(京忠)자동차회사 추전전무(秋田專務)는 이러케 이야기하엿다

외금강자동차선로는 춘하추삼철에는 손님이 상당히잇스나 겨울에는 손님이업서서 수지(收支)가 잘맞지안습니다 그래서 그곳 책임자도 자기의 성적을 내기위하야 각금 손님에게 불친절한 일이 잇는것도 가트니 압흐로는 그런일이 업도록 주의시키겟습니다

延專、大學과 世專、普專等各勝
學生籠球戰昨日開幕

朝鮮學生籠球聯盟主催의 第二回 大學高專籠球大會第一日은 豫定과가티 二十七日午後二時四十分부터 東崇町京城帝大籠球코-트에서 어大會에 參加한 昨年의 覇者普專을 비롯하야 멀리 大邱醫專、水原高農、延專、佛專、京城大學、世專、法專等의 七個校選手의 入場式에 뒤이여 同聯盟副會長大塚氏(大學籠球部長)로부터 簡潔한 開會辭와 注意說明이 잇슨後 어날의 第一回戰인 延專對中央佛專戰으로부터 大會의 幕은 열리엿다 그리하야 別項戰績과가티 延專이『원사이드게임』으로 佛專을 京城帝大가 大邱醫專을 各勝하엿스며 世專은 法專을 그리고 普專對水原高農戰은 高農側의 不參으로 普專이 不戰勝하엿다 어리하야 二十八日에는 準決勝 前日의 勝者 延專對京城大學戰과 世專對普專戰이 同競技場에서 午後三時부터 開催할터인데 어날에 大學軍과 專門校籠球界의 覇權을 다투게될 三十日午後五時의 決勝戰에는 曠古의 熱戰이 期待되고잇다

◇第一回戰

延專 69 (35 34 … 4 4) 8 佛專 (審判=崔演因、李長源兩氏)

大學 31 (14 17 … 10 8) 18 邱專 (審判=申光浩、李龍寬兩氏)

世專 29 (13 16 … 7 12) 19 法專 (審判=申光浩、李龍寬兩氏)

安井盃庭球大會 五十八組出戰

朝鮮軟式庭球聯盟主催의 第二回 安井盃爭奪全朝鮮庭球選手權大會는 明二十九日午前九時부터 京城運動場A‧B兩코-트에서 擧行할터인데 出戰組는 全部五十八組에 達하야 大盛況을 豫期하고잇다한다

오토바이墜落

【蔚山】경남울산군울산읍(蔚山邑)에서 여관업을 경영하는 화성여관주인 차산평(車山平)씨는 지난이십일오전 열시경에 자기의 소유인 오토바이를 타고 범서면(凡西面)으로 고기잡이를 나가는도중에 울산읍에서 약사키로쯤 되는 삼호교(三湖橋)부근을 질주하는데 그날이 울산읍 정기시일(蔚山邑市日)이므로 수만흔사람들사이를 피하려는사이에 핸들이 잘못되여서 수십척아래되는데에 떠러지자 가치탓든 사람은 요행히 뛰여나렷스나 아모이상이업섯다하며 차산씨는 우편순각이 절골이되여서 너무중상을 만히한관계로 드디어 동일 오후십이시경에 절명하엿다한다

狂人의凶勇傳

백주에 광화문(光化門)네거리에서 벌거버슨 정신병자가 나타나 지나가는행인을 보는대로 난타한일이잇다 이십칠일오전십일시경에 광화문네거리비각앞에 삽십여세되여보이는 벌거버슨정신병자가 나타나 손에 『작대기』를들고 지나가는행인을 보는대로 난타하여 마침지나가든 시내홍제정(弘濟町)이백사십사번지 리수한(李壽漢)노인은 전치일개월의 중상을 입엇고 김포군 김포면(金浦郡金浦面)사는 원용기(元容基)는 서울구경왓다가 역시어더마저 팔이 부러지고 머리가깨저서 서린정(瑞麟町)김성진의원(金成鎭醫院)에서 응급가료중인데 전치삼개월의 중상이라한다 정신병자는 즉시 종로서원이 체포하여 동서에인치하고 보호중인데 본적이 충청남도천안(忠南天安)이라는 말만하고 이름도 년령도 주소도 모른다하며 행인을 부대리까지하게한동기는 지나가든 아이들이 벌거버슨것을 이상히여겨 『작대기』를가지고 허룽하게 해서 노여워 작대기를빼서가지고 정신병자에 흔히보는 발작적행동으로 그런것이라한다

新醫學 李鍾鎬氏
城大에서學位論文過通

경북안동군도산면의촌동(慶北安東郡陶山面宜村洞)출생으로 현재 경북김천도립의원외과 과장으로잇는 이종호(李鍾鎬)씨는 산형고등학교(山形高等學校)를 마치고 성대(城大)의학부를 졸업한후 송정외과(松井外科)교실에서 외과임상의학(外科臨床醫學)을 전공하는한편 법의학(法醫學)교수 좌등(佐藤)씨의 지도로 오년간 연구를 해오다가 『각종란백(各種卵白)의 특이성(特異性)에就하야』라는 주논문과 기타 부논문(副論文)세편을 성대의학부에 제출하였든바 지난이십칠일에 훌륭히 통과되여 마침내 소장박사의 영예를 엇게된것이다 의학조선의 건설도중에잇서서 또 소장학자한사람이 영예의 의학박사의 학위를 영득한분이이다。

(사진은 이종호씨)

電報紙한장으로 五百圓을詐取
未然에發覺되여警察에

이것도교묘하고 대담한 전보사기한(電報詐欺漢) 이수일전 도형사과원손에잡혓다—대판시남구난파신지사번정(大阪市南區難波新地四番町) 등정경차랑(藤井?次郎)은 지난팔일 사국중촌정(四國中村町)사는 친척인 광전오복점(廣田吳服店)에가서 묵고잇다가 주인의 귀금속천여원어치를 훔쳐가지고 약일주일동안 사국 구주 지방으로 도라다니며 호유를거듭하야 돈을다써버리고 부산에왓스나 려비에궁하엿든차 경주(慶州)와 봉천(奉天)에잇는 전기광전오복점 주인의 친척에게 그의일홈으로 각각 돈오백원만 속히 부산우편국류치(局留)로 보내라고 전보를친것스나 이상히생각한 그들로부터 계출을 받은 도형사과원에게 미연에 체포되고 말앗는데 그는 내지모대학까지 마친 상당한인테리로 화류계에 빠져 타락한것이라고한다

더위와함께자저지는 첫여름의搜索願
東署에만一日六件

더위와함께 자저지는 첫여름의 수색원(搜索願)—사람을차저주소하고 이십칠일하루동안에 동대문서(東大門署)에 날러드러온것만도 자그만치 여섯건이나 되여 밤중에 도망을친안해를찻는남편이 잇는가하면 돈을빼서먹고 딸까지 팔어먹은정부(情夫)를 차저달라는 중년과부가 잇는등 각인각양의 수색원이 몰려드러 계원은 그처리에 두통중이다

▲부내 신당정(新堂町)이백삼십륙번지의 이백사십구호에 사는 중년과부 정인이(鄭仁伊)는 얼마전부터 동리에사는 김명철(金明喆)이라는 사나이와부부되기로 상약이되엿스나 사내는 우금것약속을 이행치안홀뿐만아니라 두사람의 새살림을 펴서노흘새집을살 비용이라는명목으로 현금백오십오원을 사취당한외 여인의장녀 채수녀(蔡壽女)를 꾀여내여 백사십일번지의 송영억(宋永億)이라는 사나이에게 구십원을밧고 팔어먹엇스니 사내와 딸을 차저달라는것이며

▲양주군화도면녹촌리(楊州郡和道面鹿村里)상백삼십이번지 송만길(宋萬吉)로부터 이십오일오후열두시에 안해박흥순(朴興順)이가 도망하여버렷스니 차저줍시사—고

▲신설정(新設町)상백칠십삼번지 최황권(崔黃權)의처 김성녀(金姓女)는 이십오일오전 남편과싸우고 집을나간것이 도라오지안흐니 차저달라고

▲고용녀 김순달(金順達)이가 약한달전에 집을나간채 도라오지안흐니 차저달라고 주인인신설정(新設町)백육십사번지의 시사—고

▲망모 기순(基順)이가 십륙일저녁일곱시에 집을나간채 오지안흐니 차저달라고 부친상왕십리(上往十里)칠백이십번지 천승갑(千昇甲)으로부터 수색원—

▲숙모(叔母)서씨(徐氏)가 십삼일 성동군학서면대삼리(城東郡鶴西面大三里)에서상경 십삼일 오후네시에 익선정(益善町)사는사람의 집에 간다고 나간채 오지안흐니 차저주십시오하고 연지정(蓮池町)이십팔번지 어응규(李應奎)로부터 수색원—

▲이호 장영진(張榮振)으로부터 수색원—

총딱

소학교원측에 반드시 딸은을 면을 안아네보호자의 『수행』이다▲집안에서는 어제나 응석바지로 떠밧드는것 하거나 말거나▲그래도 학교에가서는 일나마셔 회처 교양을 밧는터인데▲어째 자고 정을 달리오 떼를쓰자오 학교선생님네 눈총을 바더가면서 행렬뒤끄테 지긋지긋하게매어달려것어 무엔고▲그대로다수긋하게말아나 단것스면 조흐련만 별별수다를 다떨어가면서자식맹신하지 시키는 축도 잇스니▲이것은 어린애를 위한다는 것보다 자거네노리판을 피게김에 언저노는 염의업는 노릇이 아닌가▲모름지기교양이잇슴지저

今日의運動

▲籠球=第二回朝鮮學生籠球大會 第二日…佛專對大邱醫專(午後二時) 普專對世專(午後四時五分) 延專對京城帝大(午後五時二十分) 水原高農對法專(午後六時三十五分) 以上全部 東崇町京城帝大

▲蹴球=朝鮮學生大學高專蹴球聯盟 大學高專蹴球리-그…藥專對高工戰 午後三時 延專球場(觀覽無料)

▲野球=京城實業野球聯盟主催 春季野球리-그…府廳對遞信 一回戰(午後一時) 鐵道對京電 一回戰(午後四時)以上全部 京城球場(觀覽料=내야後面四十錢、一般廿五錢、學生十錢)

曆

▲五月二十八日(土曜)陰四月二十九日 ▲干支 庚申 ▲日出 五時十六分 ▲日入 十九時四十五分 ▲日南中 十二時三十分三十秒 ▲晝間 十四時二十九分 ▲月出 三時五十七分 ▲月入 十八時十八分 ▲滿潮(仁川) 三時五十分과 十六時五分

第一回

新人音樂會
樂壇의 綠夏盛裝

曲目와樂士

崔永愛 (梨專音樂科) (쏘푸라노)
카로노메『歌劇리고렛트中에서』 베르디 作曲

李觀玉 (武藏野音樂) (쏘푸라노)
뱃노래 훼텔리 作曲
마리네의노래『歌劇夢遊病者中에서』 벨리니 作曲

李容俊 (東洋音樂) (빠리톤)
어두운무덤 베-토-벤 作曲
鬪牛士의노래『歌劇칼멘中에서』 베-제 作曲

韓仁河 (上野音樂) (피아노)
다란테라 리스트 作曲

金東振 (中野音樂) (바이올린)
바이올린協奏曲 D長調 金東振 作曲
(第一樂章) 알레그로

金炯魯 (日本高等音樂) (빼-스)
1、일허진靈魂『歌劇시몬복아네그라中에서』 베르디 作曲
2、奴僕에게빼앗긴幸福『歌劇피가로의結婚中에서』 모찰트 作曲

吳敬心 (帝國高等音樂) (쏘푸라노)
1、Vissi d'arte『歌劇토스카中에서』 푸치니 作曲
2、Voi lo sapete『歌劇카발레리아루스티카나中에서』 마스카니 作曲

李海南 (東洋音樂) 未定
金信德 (武藏野音樂) 未定
李順明 (武藏野音樂) 未定
其外 梨花女專피아노科一名 ——(以上無順)——

日時 六月十四日
所場 於府民館
主催 朝鮮日報社

追細詳表發後

寫眞上으로부터 金炯魯 李觀玉 李容俊 崔永愛
李海南 吳敬心 金東振 韓仁河 金信德 李順明
(以上無順)

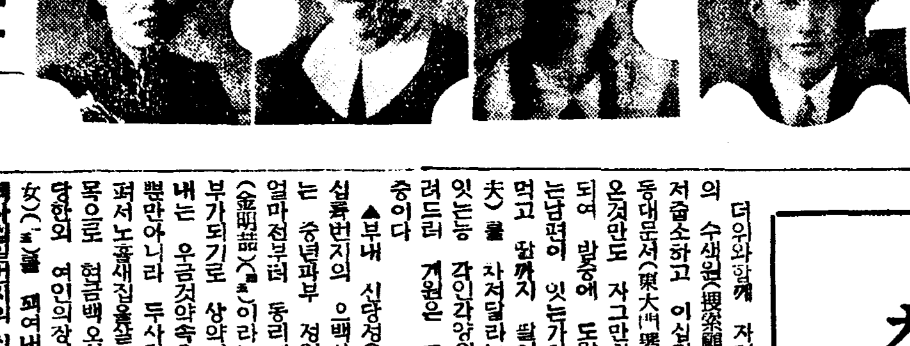

驅黴最新強力劑
매독에 제일속히듯는선약

매독전멸

주사로안낫는분은 곳、푸로다-를쓰시오

다음과가튼분은 지금곳쓰시와 일생에가장제일큰 행복이올시다 …

지금곳주문하시오당일로비밀히보냄니다、무서운병을전멸식히시오 절대로구감안나고 운권청천 일주일이면효력을봅니다

책임조제약이니어더한책임이든지집니다

가약
완고용 십오원
중증용 십원
경증용 칠원

다른병과다르니십오원짜리를쓰시고후환을아조업새서오

지방송료 십오전 대금인환 삽오전

京城西大門入口(서대문턱제일큰한벽돌집)
조선제일큰약업회사신기신성당
鮮滿總發賣元 神崎神聖堂藥品直輸入株式會社
資本金百萬圓
電話光化門(三)三四番 三四九九番 一〇七七番
振替口座京城四九五〇番
私書函西大門第二號光化門四五號

매독엔 푸로다- 가제일

中部版

永宗島通仁航路 爭權問題完全解決
權利는面에營業은通仁組合代行
仁川署、記者團에發表

【仁川】누보=인천(仁川)영종도(永宗島)사이의 항로문제에대한것은 본보에 수차보도한바와갓거니와 면영(面營)으로하느냐? 통인조합(通仁組合)에서 종전대로 경영하느냐?의문제에대하야 인천 영종도사이에 한동안분쟁을중대히 보아왓는데 관계당국에서 처리하는결과만 기다리고 잇섯는바 이십칠일에 인천경찰서에서는 영업권(營業權)은영종면(永宗面)에서 갓게되고 실제영업은 통인조합에서 마타서종전대로 하기로 양자간의 의견이 일치되여서 오는유월일일부터 사무인계를 면(面)에서맛게되엿다고 발표하엿다 그리하야 오래동안 승강되여오든 이문제는 원만히 해결된 셈이다

素砂庭球戰盛況

【富川】가보=지난이십일일에소사체육회(素砂體育會)주최로열리게되엿든 정구대회(庭球大會)는일기가순조롭지못하야 이십오일로연기하엿든바 이날은공휴일(公休日)도아니고하야 오후네시반부터 시작하엿스나 의외에도대성황을이루어 출장선수(出場選手)는 십삼조(拾參組)나되고 며칠간맹연습한 선수의재조는비상하엿다 이제 입상자를보건대 다음과 갓다。

▲一等 李雨燮、三谷六二(高等局研究所素砂支所員) ▲二等 金漢鎭、金鍾先(素新自動車部事務員) ▲三等 李銘大、金龍三(素砂驛前)

素砂產業組合臨時總會 二十九日振興館서

【富川】소사산업조합(素砂產業組合)에서는 신임리사를마지하야 이제것 복잡한사무인계 사무처리등을두번이나 도리엿고 도자(?)리고합 분명하든바 조합이한 총회(總會)에서 임시총회를 이제껏 동조합은 여러가지사정으로 조합으로서 다소손해이잇섯슴에비추어 신임리사의 경영방침을 비상히 주목하고잇다

肺病呻吟貧困青年 쥐약먹고自殺！
偏母는獨子잃코痛哭

【仁川】생활난과 병고에쪼들리든 한청년이잇다 인천부내 금곡정(金谷町)사십칠번지에든 한선곳(韓善鎬)(二一)는 지난이십오일 오후여덟시쯤에 쥐잡는약을 먹고 자살하엿다 그자세한 이야기를드르면 그는어려서 부친을여의고 편모(偏母)하에 자라서 스나 가세가곤궁하여 상급학교에 가지못하고 독서를 열심으로 하여오든중 지금으로부터 사년전에 무서운폐병에걸려서 신음중이엿는데 돈이업서서 약도 지어먹을수업고 그모친김씨(金氏)가 남의침모로잇스면서 하나박게업는 자식의병구료를 사년이나 하로가티 하여왓스나 병은 점점위중하여 회생될가망이 업스므로 차라리 고생하는것보다 죽는것이편하다고 그와가티 자살해버렷다 그어머니의 정경은 동리사람으로도 동정의눈물을금치못한다고한다

開城府域擴張― 祝賀會盛況！

【開城】개성은 부정(府政)실시이래 다각적으로 발전하고 잇는대문에 지난사월일일 시가지계획령에따라 부역을 현재배이상으로 확장하고 사개면사개리(四個面四個里)를 편입시켜서십삼정이 십칠정(十七町)으로 증가되고 인구육만어 칠만으로증가되야 대개성이 생기게되엿다 그래서 지난이십오일에 개성부연회장에서 축하회를 관덕정(觀德亭)망장에서 성대히거행하엿다 정오가되자 노픈폭죽소리가 시내를울리니 부내산백명 각계유지들은 십부여주민대표들과 회기에에리에 축배를가치들며 소회를피력하엿다 이날은 개성부송부윤(宋府尹)의 개회사가잇자개풍군이군수(開豐郡李郡守)의 임한선(林漢璿) 박봉진(朴鳳鎭)등제씨의 축사가잇섯다 그리고이번에 신설한각정의 정총대들은 다음과가티선정하엿다한다

▲德岩町 金享根(第一區) 劉鼎相(第二區) 金泰成(第三區) 板垣祐治(第四區) ▲雲鶴町 孫復遠(第一區) 李光熙(第二區) ▲黃金町 李相虎(第一區) 秦始源(第二區) ▲社稷町 崔漢榮(以上九名)

(사진은 부역확장축하회괴로연광경)

仁川署射擊大會 來三十一日開催

【仁川】인천경찰서(仁川署)에서는 오는 삼십일일오전여덜시부터 거행하리라한다

一人一日一次誤掛 三百六十四圓虛失
電話도注意해서걸일

제반 물까가 올너감을따러 갈수록 가정경제를 위협하고잇서 조희 한장 돈 한푼이라할지라도 애껴서 써야할 이때에 한통화(通話)에 삼전박게는 안먹는다고해서 전화를걸때에 번호를외겨부른다던지 필요업시 부로 건다던지한다는것은 삭가할일이다 부내 일만이천백오십명의 유료(有料)가입자가 하로에단한번식만 어런 공전화를 걸게되므로 말미암어 하로에 삼백구십사원오십전 한달이면 일만구백삽십오원 일년이면 십삼만일천이백이십원이라는돈이 가입자의 주머니로부터 흘러나가게되는폭이된다 번호를 잘못찻는다던지 쓸데업는전화는 절약할필요가잇다 수구라를하는동시에 낫으로 목덜미를찔러 중상을시킨 사실이 잇다 그사건의 내용을 들은바에 의하면 전기박명운이는 박치삼의집을 자기부모의집이나 다름업시 자조다니던바 한번은 놀리가서본즉 박모는출타하고 그처되는 여자만잇서 이야기를하던

昌道市民運動會

【昌道】김화군창도(金化郡昌道)에서는 년년히 단오가절을이용하야 시민운동회를개최하여오든데 금년에도 명년청년단(明昭青年團)주최로 오는六월이일 창도동소학교(東小學校)운동장에서

「뽀―트」타다 青年이溺死

【淸州】청주읍 남천정(南川町) 김정흥(金正興)(二二)과 정봉화(鄭鳳鎬)(二〇)두청년은 지난이십오일 오후다섯시반쯤되여서 청주의유일한 괴서지인 명암제(明岩堤)에서 「뽀―트」를타다가 그중한 사람이 노를저어던바 팔이아품으로 교대코저 이러서던바 동시에 배가 전복되엿다는데 김정흥한사람은 히염을처서나와무사하엿스나 정봉화은 물속에가라안져채 떠오르지안햇다하는데 당일노도록 사체를차저보앗스나 발견치못하엿다한다

期成會活動奏效 月城小學不違認可
有志善捨金還至

【月井里】철원군어운면(鐵原郡於雲面)에서는 월성소학교(月城小學校)기성회를 조직하고 지방유지의 열성으로 기금조성에매진하야 머지안흔날에 오직철원군내에서는 제일먼저 일면이교제가 실현되리라는데 문제중에잇든 학교기지는 경성안국동윤보선(尹保善)씨로부터 이만여원토지를 기증하기로 이미결정되여 본보에도기보한바이나 계속하야 각처인사로부터 답지하는기금은 황의로씨(黃消老)의일천원을비롯하야 총경비 예산인이만육천원이 어느듯 초과되리라는바 기성회에서는 도당국에 정식인가를 신청하엿스며 따라서 임시교사를 물색중이라는데 면내 자녀를가진 학부형들은하로밧비인가되여서 입학생모집할 날을고대한다고한다

江華幼稚園曙光 聖公會基地讓與

【江華】일시비운에 처하엿든강화유치원(江華幼稚園)은 그동안원장의 맹활동으로 지난십칠일에 성공회(聖公會)대표자 주교구세실(主教具世實)씨와의 사이에 협유지원 원사와밋기지 일체를 무상양수키로됨과 동시에 일시재원으로금이백원의 보조를주기로지결하얏고 일반의 다소의회사로써현유지원사를 개축코내용을 충실화하기로되엿다 벌서공사에 착공중이므로금후에는 면목일신한 강화유치원이 되리라는바 일반인사는 당국자에게 만흔경의를표하고잇다고한다

도록 하자고의논하엿다하며 어에대하야 번영회(繁榮會)까지조직하얏다는데이에출석한관민과회사측의대표자들은아래와갓다한다

▲張富川郡守 ▲李同郡庶務主任 ▲朴富內面長 ▲中橋土木主任 ▲民間側水守外二名 ▲會社側 ▲弘中會社로부터福島氏 ▲國產會社로부터鍋岡氏等

水原께스事故頻發 幼兒一名又轢死

【水原】수원읍시가도로는 아직 시구개정이 다되지안흔관계로도로가 협착한데도 불고하고 자동차들은 너무속력을 내여질주함으로 종종교통사고를 이르키여 일반의비난이 자자한이때에 이십륙일오후 다섯시이십분에는 시내 「뻐스」(京四五六三號)를운전수 인명원(印明元)(三〇)이 운전하야 수원역을 향하야가던도중 원세무서아페서 용인군수지면 신복리사는이옥동의삼남 종길(龍仁郡水枝面新福里李玉男三男鍾吉)(三)이라는 어린아이를치여서직사시키엿다 죽은아이의가련한것은 말할것도 업거니와종필의 어머니안씨(安氏)의말을들으면 본래가세가 빈한하야 봄철이되면 산나물(山菜)을 뜨더가지고 어린것들이와가티시내로도라다니면서 나물을 팔다가 수원시내에와서 팔아가지고 그날그날호구를 하여가는형편임으로 이날도고비와 고사리를 가지고 어린종필이와가티 왓다가 어린자식만 죽이엿다고 울지도못하면서 어찌할줄을 몰으고신세자탄만하는것은 사람마다 목불인견이엿다고한다

낫으로青年을 찌르고毆打
自己妻와關係를疑心코

【牙山】충남 아산군 선장면 둔포리(牙山郡仙掌面屯浦里)에 거주하는 박치삼(朴致三)(四〇)은동리사는 박명운(朴明云)(二一)을무

偉人祭를擧行 楊口小學校에서

【楊口】조선교육령개정지원병제도실시등의대경사를 영원히기념하는의미하에 국체명징에대표적 위인인 대남공(楠木正成)의 고상

江華綜合運動會 準備委員大活動
功勞者六名도表彰키로決定

【江華】강화번영회에서는 지난이십이일에 역원회를 개최하고 공설운동장개장기념사업 (公設運動場開設紀念事業)으로 전강화종합경기대회(全江華綜合競技大會)를 개최에 대한것을 토의하고 다시이어서 이십삼일에 준비위원회를 개최하고 대거활동을 개시키로 되엿다한다 강화에 엇서서는 처음보는 행사라 가장뜻기피하기로한과동시에 이번공설운동장설치운동에 가장공로가 만흔 사람가운데서 여섯사람을 선택하야 당일개장식과아울러표창식까지 겸행키로 되엿다하며 당일선정된위원은 다음과갓다고한다

▲常務委員 李漁 朴釈陽 劉晳榮 洪榮鎭 ▲集金委員 成榮國 郭漢明 金顯琛 金東用 金昌植 其他廿名과 繁榮會理事一同 ▲設備委員 劉福得 朴淳秉 宋斗益外廿名

高氏宗中에서도 漢鳳氏讚賀會開催
來廿九日扶山洞에서

【開城】개성남녀중학교 설치기금으로 이십오만원을선뜻내노흔 고한봉(高漢鳳)씨는 개성교육계에 영원이잊지못할은인으로 지난이십일 부내각계유지사백명이 참집하야 감사에 넘치는 찬하회(讚賀會)를 성대히 개최하엿는데 또이는이십구일은 고씨집안이 함께모혀서 종중찬하회를 부산동(扶山洞)에서 성대히개최해서 갈동을 밧게 고한호(高漢厚)씨에게 감사한뜻을 표하려라한다 매수를완료하고 귀관하엿다한다 이공장은 조선서 처음으로생기는것인만큼 일반은 만흔기대를 가지고잇다한다

富平郡富內面 邑으로昇格運動

【仁川】부천군(富川郡)에서는군내부내면(富內面)과 소사(素砂) 오정(吾丁)면 등지에 큰공장들이 속속진출함에대하야 지난이십사일 오후 두시부터 부평역전 안부(安部)씨 집에서 관민십여명이 회합하야 간담회의가 엿섯는데 현재동면 (東中)전등장과 국산(國產) 자동차회사가 설치되고 도아프로 모모회사에서

織絲工場建設코저 富平에三萬坪買收

【仁川】경인일제(京仁一帶)의구현동을따라 내지(內地)대공장이 경인선(京仁線)을 중심으로하여 진출하고잇는터이라 조선서아직까지 시설되지못한 철사공장이 부천군부내면부평리(富川郡富內面富平里)에 거대한공장을매수하려고 대판(大阪)모회사 공장 중역(重役)오명이 인천에와서 최근에

開城洋靴業衰退
구두갑또올린닷으로 헌신만고처신는형편

【開城】군수품진출에 큰영향을입어 가죽원료갑이 나날이 천정부지로 폭등하는바람에 현재삽할이상이나 구두갑슬 올려바더가지고도 세음이안되여 영업을 지속할수업다고 개성양화상들은울고잇다 그래서 지난이십오일에 대책을 협의하기위하야 개성양화조합원(開城洋靴組合員) 일동은 제일양화점(第一洋靴店)에모혀서 그협의를 거듭한결과 현재밧는 구두갑보다 한켜레에 삼원이상 오원까지 올려밧기로 결의하고 그가격을 다음과가티 개정한뒤 이십륙일부터 일제히 단행하기로하얏다

從前價格 引上價格
▲깃도短靴 十八圓(脫金皿) 二十二圓
▲船來福壽靴 十六圓 二十三圓
▲山陽福壽靴 十二圓 十六圓
▲男學生靴 十圓 十三圓半錢
▲女學生靴 七圓 十圓
▲白세ㅁ短靴 十三圓半錢 十七圓

이와가티 종전보다 배이상으로구두갑슬 올려노키는 햇스나 일반부민은 하도어처구니게 폭등한구두갑에모두 하품할뿐 새로지여신기를 꺼려한다고한다그래서 요지음에 각양화점에는구두를새로지으려오는손님보다헌구두를곳치라고 오는손님이 만흔형편으로 도무지세월이 업다한다 그런중에도 가죽갑슨더욱올기미가 보히다는데 이러한상태로가다가는 개성양화상들은머지안어모두 영업을 폐지할비운에직면해잇다

楊州小學校後援會 二十九日에開催

【楊州】양주공립심상소학교 (楊州尋小)후원회(後援會) 제이회정기총회는 오는이십구일아침아홉시부터 그학교에서 개최하기로되엿다 학부형회원은 다수참석을바란다한다

仁川署管內에 定期衛生實施

【仁川】인천경찰서(仁川署)에서는 이십팔일에 『정기위생데이』를 실시하고 일반부민에 대하

鄕村青年골려먹은 開城不汗黨逮捕
朴淵瀑布에서豪遊中에發覺

【開城】개성부남산정(南山町)칠백육십칠번지 박창호(朴昌浩)외남본정(南本町)권룡이(權龍伊)고려정(高麗町)김수명(金秀明)장단군군내면읍내리(長湍郡郡內面邑內里) 허저(許著)등 네명의 『뿌로커』일당은 시골뚜기 청년을 골려먹을 계책을 공모해가지고 지난이십사일 부내남산정 림래근(林來根)의 하숙옥에 묵고잇는 연천군백학면갈현리 (漣川郡白鶴面葛峴里) 사백십팔번지 권래완(權來完)(二二)을 차저가서 권래완의소유전기수명은자기가 답이전소백오십이평을 저당해주겟다고감언리설로꾀여 부내남산정칠호(七號)로리집으로 끌고가서밤이새도록 술을마시고게집을 상관케한뒤 그이튿날오자 동차를 두대나 세내라고 이를 일당은 박연(朴淵)으로 도 권대원을 유인해가지고가서 전기저당금 이백원을 전부 소비케하여 호유장가를 부르고 놀든중 마침 그곳을 순행하는 경찰관의손에 부자연한 개성경찰서로 압송되여 엄중취조를 밧는중이라한다

永登浦
▲時日 六月廿五、六、七、三日間
▲場所 放鶴亭住宅地運動場
▲參加金 參圓
第五回 織湖蹴球大會
◇申請期日 六月廿一日午後七時까지
◇主催 永登浦體育會
◇後援 朝鮮日報永登浦支局

仁川
時日 六月二日(舊五月五日)
場所 仁川公設運動場
申込期日 五月末日까지(官廳休暇일은除함)
申込場所 上仁川自轉車店(上仁川驛)
中部朝鮮 自轉車選手權大會
主催 仁川武道館
後援 仁川自轉車商組合 朝鮮日報仁川支局

吉州支局 電話一一九番

淋疾
小便보기가迅速히好轉하는것
疼痛、排膿等의自覺症狀이速히消失하는것―淋毒性腹症의治療
加速한것은本劑의最大特徵이다
急・慢性淋疾及睾丸炎
攝護腺炎・子宮內膜炎
10管入・20管入
大阪・京城 田邊商店
ネオカ・ルゴノーゲン
NC106

◎海軍型防水布外套 特下黑厚地ゴム引 一等品 三圓九十錢
本品は海軍防水布型の新品同樣に極厚地ゴム引、二重肩、前當防水用に最適品、大好評(中古品)
鐵道省拂下品 黑防水布外套 一等品 一枚 二圓九十錢
◎海軍拂下水兵型 黑革短靴(中古改造品) 特品一足 三圓五十錢
◎海軍水兵短靴
◎女學生短靴 一足 三圓二十錢
軍隊拂下 改造編上靴(中古改造品)
◎陸軍茶利革 戰隊用 一足 三圓二十錢
◎海軍黑革編上靴 一足 三圓八十錢
◎新品陸軍式茶利革編上靴 一足 八圓五十錢
◎ハガキにて御注文次第直ちに代金引替小包で送ります
名古屋市東區清水町局前
卸問屋 松山合名會社
電話東六二一九番 振替名古屋一一五一一番

ヒヨコ
世界養鷄之母!!
(營業案內進呈)
超多產系雌、雄鑑別初生雛
並ニ優良中雛、若雌、特賣
名古屋市昭和區陶生町
小島學養鷄孵卵研究所
振替京城二九・三四〇番

特許石油ランプ
特約募集
型錄進呈
八分芯用十六編光
名古屋市中區古渡町
合名會社 柴田商店
振替名古屋二一三一番

仁川府外社町
天一製粉工場
電話五二三番
商標 (元)
고추가루
都賣商

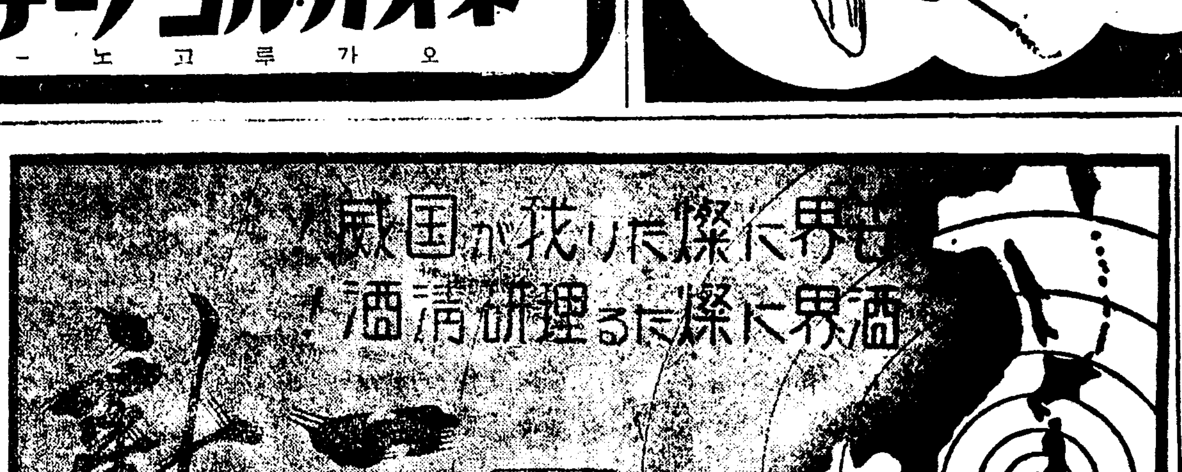

トウラップン 齒磨
トウラップン・石鹼
立世談義
青春은不再來
젊엇슬때
잘닥근이로
世上의大物을먹어업새자
日本唯一の固型
トウラップン ハミガキ
齒刷子・トウラップン
定價・二十五錢
아마루도이다器付
連鎖店
A―19

星
標若草製粉 丸星商會
釜山府凝州町市場通
(時價表進呈)
고추가루도매

高級 アイスケーキ 機械
돈버리의王 一夏의利益五千圓
新品、中古品(新品同樣品有함)
釜山府大廳町通り
朝鮮冷凍工業所
電話五六一番

漁具
投網、鳥捕網、釣竿、繼竿、釣針、絹糸、麻糸、綿糸、其他各種
京城府黃金町四丁目
製造卸商 海鮮商會
電話本局四三七〇番・振替京城二〇五七九番
(定價表進呈)

大評判의젊어지는크림!
살결의손질과、化粧바탕에는 クラブ美身크림하나면 完全합니다 호르몬으로配合하被良脂肪性의 榮養크림이故로 全部살결에녹아드러서、頑固한잔주름과 살거침을 解消하고 유력한健康肌를만듭니다 어서速히 表面에만作用하는 普通크림과比較해주십시요

アレ止めに
肌の若返りに
白粉下に!

長篇小說

薄命 (10)

韓龍雲 作
鄭玄雄 畵

誘惑【十】

『너 비단옷 하벌도 못입어보앗다지 비단 구경좀 해보아라』

하는 송씨는 조그마한 끄렘이 하나를 내어서 순영이에게 펴놋는다 그것은 가지각색의 비단 쪼각으로 마치 쪼각보 모으라고 모아두엇든것 가텃다

송씨는 준주사니 여의사니 법단이니 양단이니 하부다이니 하고 주서 섬겻스나 순영이로서는 그이름을 다 기억할수도업섯고 또 기억하라고도 아니하얏다 다만 하늘에서 떠러지는 어지러운 꼿송이를 보는것가티 정신이 황홀할뿐 이엇다 진홍빗이 곱은가하면 연분홍이 청초한듯하고 회색비이 조흔가하면 남비치 더 새뜻한듯 하엿스며 왼자문의가 조하보이다가 다시 준주문의가 조하뵈이며 꼿문의가 훌륭한듯하다가 문의업는것이 도로혀 점잔하게 뵈엿다 순영이는 그중에서 마음대로 골나 가지라면 어떤것을취할는지 모를것이엇다 그중에는 자기동리의 호사하는 사람들이 입엇든것과가튼 비단이 잇는듯도 하엿스나 그것도 분명히는 알수가 업섯다

『어데서 이런비단이 다 나섯서요?』

순영이는 이러한 비단은 한두 조각도 엇기가 어려울터인데 어데서 이러케 만히 낫는가하는 생각이엇다

『우리집에서 옷가지나 해입을 때에 조각 남은것을 모은것이 그러케 만탄다』

『그런데 어쩌면 저러케 송씨가 조솜까요 짜기도 잘짜고 무새도 곱게 디리고 저런비단을 짜는 여자들은 예사사람들이 아닌것지요』

하는 순영이는 옷감이나 무새를 디리는것은 반드시 여자의 손으로만 하는줄로 아럿다 자기는 석새베를 짜는것도 쉬웁지 아니하고 또 옷감에분홍이나 야청을 드리라면 얼룩덜룩하게 채가지기 쉬웁고 무색의 깁고 여튼것도 마음대로 되지안는대 어떠케 가는 비단에다 문의를 노아서 짜며 또 어떠케 여러가지 무색을 그러케도 곱게 드리나 하는 생각이엇다 순영이는 자기 동리에서는 얌전하다는 말도 듯고 재조잇다는 말도 듯는다 질삼이라든지 무새나 푸새가튼것도 남보다 낫게한다는말을 드럿든바이엇다 그리컨마는 그러한 비단짜는 송씨에게 대하면 아모것도 아니라는 생각으로 말을 하면서 비단 쪼각들과 자기의 치마와를 가루마드리러 보앗다그리하고 부끄러워하얏다

『아니야 이런 비단은 다 거게로 짜는것이지 사람의 손으로 어러케 짤수가 잇나 그리고 무색도 다 기게로드린단다 서울도 비단 짜는데도잇고 염직소라고 물드리는데도잇고 다잇지 서울을 가보면 별별 기기괴괴한것이 다잇지 업는것이 잇나 고양이뿔도 엇고 색시 살두도잇고 다잇지 호호호』

『그래요? 어상도해라 무슨기게가 저런것을 다 짜는 기게가 잇슬까요』

순영이는 비단을 짜기도 거게로짜고 물도 거게로 드린다는말에 이상하고 신기하게도생각하엿스나 하여간 사람의 손으로 하는것이 아니라는것을아는때에는 저윽이 안심이되엿다 만일 그것이 다 여자의손으로하는것이라면 자기의 재조가그만 못한것이 얼마나 부끄러울까 하는 생각이엇다

『너 슬텨엿스면 더러 가저가거라 다만도 가저가거라 내게는 이런것이 얼마든지 잇스니깐』

하는 송씨는 비단쪼각을 끄렁이채 순영이아프로 밀어놋는다 순영이는 비단쪼각이 하도 귀여워서 그것을 그대로라도 두고서 잇따금 내어보기만하야도 조흘것 가탓고 또는 그런것으로 색보를 모아서 생실이나 분사갑 가튼것을 싸 두엇스면 열마나 조흘까하는 생각도 업는것은 아니엇으나 금기야에 송씨가 가저가라고 주는때에는 다시 생각이 낫다 그것을가지고 가는때에는 자연히계모가 알게될것이오 그것이 어데서 낫더냐고 추궁하면을 대게되면 사실대로 말할밧게 나밧게는 아니될것이나 자연히 서끄럽게 될것이오 또는 무슨 뜻밧게일이 일어날는지도 모르는것이어서 구지사양하고 밧잇다 버는 아까보다도 더오다

演劇

劇硏究會에서는 第十八回公演(革新第一回公演)을 今二十八、二十九日(晝夜)兩日間市內府民館大講堂에서 上演하게되리라는데 레퍼-토리는 다음과갓다

一、『길』四幕(金鎭壽作)
二、『뻬국새』一幕(짜네트·막스 原作)

演出 李曉鄕 李白山 裝置 李秉玹 照明 李相南 出演者—金一英、李雄、尹芳一、金蓮玉、金映玉、朴齊淑、姜貞愛 外諸氏 (入場料金은 五十錢均一)

라디오 JODK

家庭時間 (二十八日午後一時十五分)

家庭『電氣』常識 京電 朴承基

지금 우리는 전기(電氣)를떠나 잠시도 살수업스리만큼 되엿습니다 방을 밝게하야주는전등을 비롯하야 그열(熱)을 이용하는 다리미나 곤로등이라든가 그힘을이용한 전차 승강기등이라든가 여간 우리생활과 관계가 기픈것이 아니엿건만 어쩌든 일반가정에서 전기에대한 이해가적어서 도통 전기는 위험한것 마음대로 손을대지못할것으로만 알어서 조금한상식만잇스면 자기손으로도 능히할수잇는전등 또는 전열기(電熱器)의 수선도 돈을 만히드려서 곳치게되고 또는 조금한 부주의로 위험을당하는일이 잇습니다 오날은 가정에서 필요한간단한 전기학(電氣學)을 말슴하겟습니다.

講演 阮堂先生 (二十八日午後七時半)

李漢福

완당(阮堂)선생의 일홈은정희(正喜)요 자는원춘추사(元春秋史)라 하고 또호를완당(阮堂)이라하얏습니다 거금百五十二年前 正祖十年六月三日에 出生하얏는데 二十四歲때에 그부친을따라 입연(入燕)하야 당시의이대학자 담계옹방강(覃溪翁方綱) 운대완원(芸臺阮元)에게 사사(師事)하야 경의를 론하고 그외여러 명유와도 학연을맷고 만흔 문화적수확을 어더가지고돌아왓습니다 先生은 한갓서화에대하야 관절할뿐아니라 경사시문 제자금석(諸子金石)에도 모두정통하야 그학문은 일세를풍미하얏든것입니다 오날은 先生이 八十二年前 哲宗七年에 七十一歲를 一期로 果川에서 歿하기까지에 先生一代의문화적업적을 말슴해보고저합니다

어린이時間

노래공부 (二十八日午後六時)

朝陽幼稚園 金喜貞

오늘과 내일 이틀동안에 자미잇는노래공부를하게습니다 첫날은『물방아』노래입니다 말은 다음과갓습니다

(一) 방아방아 물방아야
콩콩찟는 물방아야
너의힘이 장하고나

(二) 떨어지는 꽁이소리
폭포가티 쏫는물에
쉬새업시 울리면서
한섬두섬 찌어내니
백옥가튼 히살일세

室內樂 (二十八日後八時)

狂詩曲둘

一、沼
二、백크파이푸 『레쓰후타-』作曲

오늘들려드릴 실내악(室內樂)은『피아노』와『오-보에』『비오라』의 삼중주(三重奏)로연주될터인데 이두가지『랍시곡』은 『모-리스·로리나』라고하는 불란서의 시인(詩人)의 시에서 영감(靈感)을 어든것으로 첫재곡목 늪(沼)은 나희만허서 눈이 [illegible] 그린곡입니다 둘재곡목『백크파이푸』는 춥고어두운밤에 십자가(十字架)가 서잇는 네갈래길에서『백크파이푸』라는 피리를 불고잇는 녀자를그린 귀기(鬼氣)가 가득한 작품입니다

『奴隸船』—廿世紀폭스社作品와—너·빡스터—』『갈레스·비어리』、『엘리자베스·엘란』외主演한 亞弗利加와海洋을 背景으로한 스펙타클映畵다 東寶의『太陽의아들』과함께 六月一日부터 市內若草劇場에上映

札幌冬季올림픽·포스터—完成

冬季올림픽포스터—는 一日부터、稻田事務局長에一任하야同氏選擇하야 美術學校敎授伊原宇三郞氏에 依賴하엿든 札幌大會의正式포스터—로 나타나게되엿다 札幌大會포스터—가 廿四日에 完成되여 圖案中에 OL(Y)MPIC이 (I)로되엿슴을 訂正하기를바란다 (寫眞은札幌大會포스터—)

國手爭覇譜 (5)

白 丁奎春
黑 權載衡
(四目半込出)

本社獨占

五一	癸의九
五二	丑의五
五三	子의四
五四	丑의四
五五	癸의三
五六	癸의二
五七	丑의三
五八	子의二
五九	丑의六
六〇	寅의四
六一	卯의四
六二	寅의三
六三	寅의六
六四	辛의七

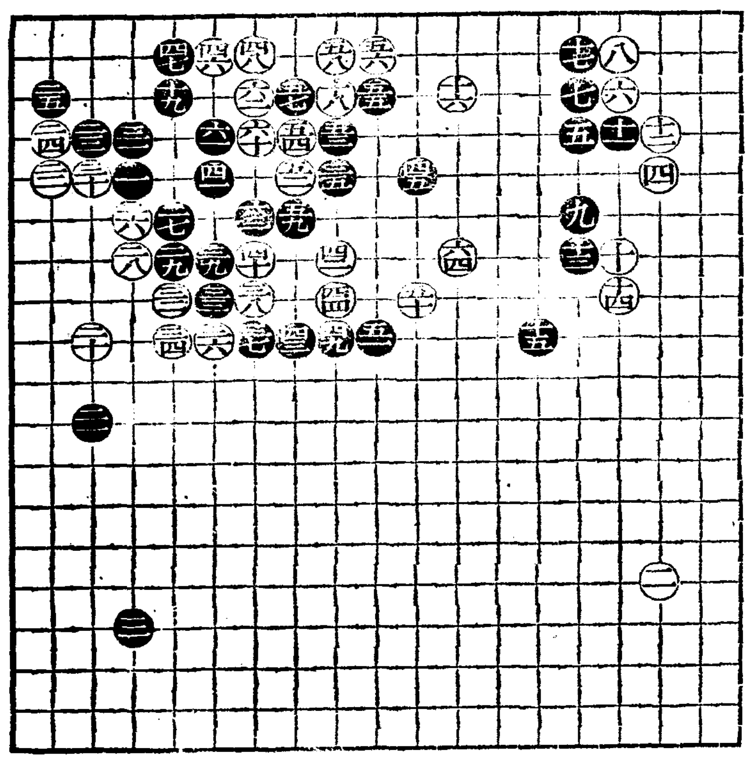

白五六의過誤로 中央大馬死線에

局勢로보아 이제 白이 中央에 布陣하야 無理히 그의 荷活을 꾀하고잇는것은 勿論 이方面의黑地가 構成됨을 妨害하는일이지마는 그러나 그의生道가 容易치아니한것을 도라보지아니할수업고 또 설사 僥倖으로 荷活을 짓는다 할지라도 黑의外勢는 一層擴大되야 더큰地盤을 맨드러널 念慮가업지 아니한것을 생각치 아니하면 안될것이다 그리고 黑五一 癸의九는 조흔打點이어오 白五二 丑의五는 먼저辛의七에두어 黑壬의六 白壬의七 黑辛의九의 酬應을마친뒤에 두는것이 올라고생각하거니와 黑五三은 子의四로 直走치말고 丑의四에두어 白陣이連絡하는것을 遮斷하면 白子의四 黑癸의五 白寅의五、黑寅의四가되어 白陣이兩斷되니 白이中央을 救하면上邊이 危殆하고 上邊을救하면 中央이 危殆하므로 白의困境은말 할수업게되엿슬것이다 白五四 丑의四는欲할수업고 黑五五 癸의三은 當然한打點인대 白五六癸의二는 丑의二에두어 中央의白陣이끈어지지안케하야 完生을 꾀하고갓자 못하다 그와가티두면 別圖와가티 白一丑의二 黑二壬의三 白三 癸의二 黑四 壬의二 白五 子의一이되어 白은完生하고 辛의三의 白一點이 끈어지나 黑은 이方面의 地盤을 確保하기 爲하야 辛의六或은 七에 下手치아니할수업스므로 白은 先手까지 빼인 性이 充分可能히잇다

黑五七 丑의三 白五八 子의二 黑五九 丑의六 白六〇 寅의四 黑六一 卯의四 白六二 寅의三 黑六三 寅의六 白六四 辛의七等은 모두 通常의酬應이어니와 上邊中央의 白陣이適大한實利를 가진만큼 中央의白陣이 死線에 陷入케되어白의損失은 큰것이엇다 그리고이 中央의 白馬가 살피지못한것 가트면 그勢를利用하야 外勢를 減殺할道理도 잇엇슬것갓치 아니하니 여기서 白五六 癸의二가 無理한 打點인것을 記憶할바이다 卽 우에서 말한바와가티 白五六을 癸의二에 두지말고 丑의二에두어 上下白陣을 連結하야 完生을 圖하엿스면 이제 白은 中央의 大馬가 死線에서 헤매일必要가업고 그러하야 白의 優勢는 갈수록 擴大되엿슬것이다

(參考圖)

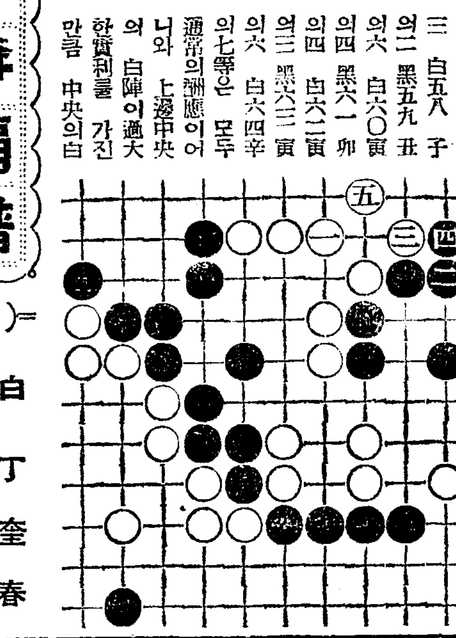

放送

二十八日(土曜)

◇正午 (東) 時報
(同)(東) 土曜콘서-트(第二十三回)
◇午後一時一五分 家庭時間『家庭電氣常識』 京電 朴承基
◇同六時 노래공부(一)『물방아』 金喜貞
◇同六時三〇分 趣味講演『茶의社會生活』 大阪 柳謙成
◇同七時三〇分 講演 朝鮮藝術史上에나타난阮堂先生의이야기 李漢福
◇同八時 (東) 室內樂 狂想曲들 피아노 오-보에 비올라 [illegible]
◇同八時三〇分 浪謠『珍岡奇言』 [illegible]
◇同八時五〇分 레코-드音樂
◇同九時 俗謠 一、平壤念佛 二、[illegible]念佛 三、興打鈴 四、[illegible] 五、密陽아리랑 六、[illegible]

第一放送

◇正午(東)土曜콘서-트
◇午後六時(大)童話劇
◇同六時二五分(鹿)講演
◇同七時三〇分(東)歌謠
◇同七時四〇(東)講演
◇同八時(東)室內樂
◇同八時三〇(東)長唄
◇同八時四七時(東)小說

二十九日(日曜)

◇正午(東)時報 俗曲 一、念佛 二、打鈴 三、산아위 四、굿거리 大笒 方龍鉉 細笛 韓成俊 奚琴 金德鎭
◇午後一時 歌曲 一、羽調二數大葉 二、羽調[illegible] 三、羽樂 四、[illegible] 五、[illegible]
◇同一時三〇分 [illegible] 東洋劇場으로부터中繼— 1、하와이안멜로듸曲 2、[illegible] 3、아크도빼득 4、아리랑 5、安來節
◇同二時 名曲鑑賞(레코-드)歌劇『로-엥그린』中에서 빼그너-作曲 解說 金世炯
◇同六時 노래공부(二)『학교길』 金喜貞
◇同六時二五分 修養講話『法悅과修養』 金秉濟
◇同七時三〇分 唱劇調 一、短歌 二、唱劇調 [illegible]
◇同八時 歌謠曲 [illegible]
◇同八時三〇分 野談『水滸傳中』 申鼎言
◇同九時 첼로獨奏 一、組曲D長調 [illegible] 二、가보트 [illegible]
◇同一〇時一〇分 風習講座 [illegible]

第一放送

◇同午後〇時二〇分(東) 野球
◇同六時(東) 物語
◇同七時三〇分(大) 日曜演藝
◇同八時一〇分(東) 歌謠曲
◇同八時三〇分(大) 舞臺劇
◇同九時一〇分 九時一五分(旭)

一番ヨクキク
鷄冠蚊香
계관모기향
何故 鷄冠に限る
(1) 効力は眞似
(2) 德用だからです
粗悪品に御注意!
專賣特許
人畜絶對無害
大阪 大日本除蟲菊株式會社

健康增進의鍵!

齒磨 半煉の仁丹

昭和の常識 齒面表面에複雜한先地는簡單히地圖를 그려도 라오히려局에親切

齒磨는日常의必需品인만치 效果가優秀하고、또한 經濟的인것을...... 選擇치안흐면안됩니다

半煉의仁丹은、獨特한 特許半煉인故로...... 虛費가업시他의半量으로되며 斷然、德用입니다!

또한、科學的有效成分의 充實에依한强力效果와 高級溫雅한香味 使用感의爽快함은다만半煉의仁丹이가진 最大의자랑입니다!

他의半量으로되는强力效果!

食慾素 わかもと

本社咸南支社
咸興府大和町二丁目四八
電話(長)一一四三番

本報全南支社
光州府本町五丁五
電話七六七番

東洋劇場

●夜間上演豫告 五月廿五日부터—
「아버지의 눈물」三幕
「七八歲에도 戀愛하나」一幕
甘味한멜로듸、舞踊과音樂、
右記兩大名劇과아울너展開되는이 大盛觀이야말로……晝間映畫는映 畫대로、夜間演劇은演劇대로보면 서즐겨볼수잇는空前絶後의「쩌 비스」가아니고무엇이랴?
●特別豫告
六月一日부터五日間府民館에서 春香傳 豪華版演大會
六月一、二、三日(三日間)再春香上演
六月四、五日(二日間)豪華版上演 「어머니의힘」三幕四場
부디손꼽아期待하소서!!
晝間映畫!夜間演劇!